

## ANEXO III

## Organograma da Macroestrutura dos Serviços Municipais

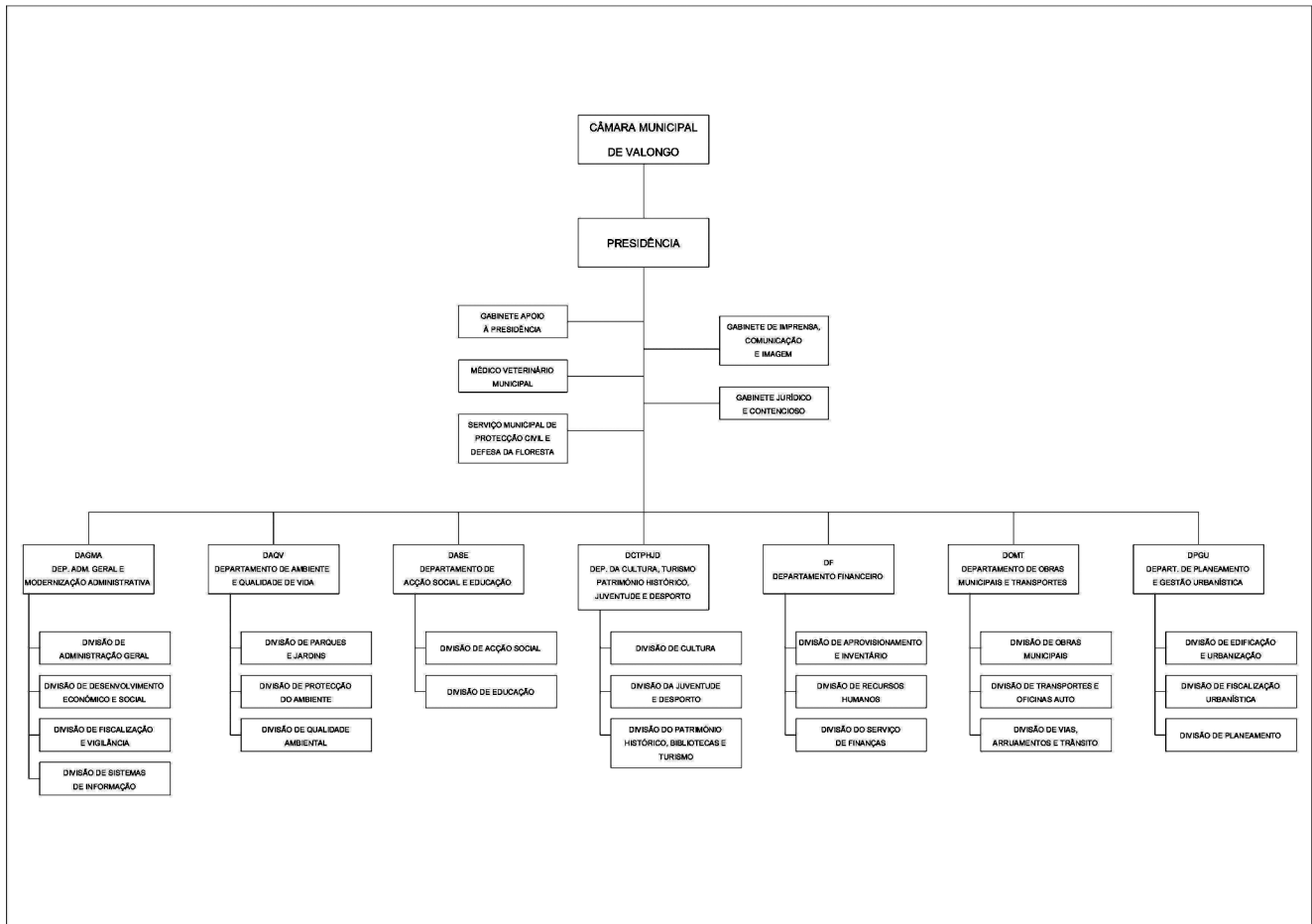

204171098

## MUNICÍPIO DE VALPAÇOS

Aviso n.º 1586/2011

## Celebração de contratos de trabalho em funções públicas por tempo indeterminado

Em cumprimento do disposto na alínea b) do n.º 1 e do n.º 2 do artigo 37.º da Lei n.º 12-A/2008, de 27 de Fevereiro, torna-se público que foi celebrado no dia 23 de Dezembro de 2010 contrato de trabalho em funções públicas por tempo indeterminado com o seguinte candidato aprovado em procedimento concursal comum, para constituição de relação jurídica de emprego público por tempo indeterminado, aberto por aviso publicado no *Diário da República*, 2.ª série, n.º 119, de 22 de Junho de 2010:

Carlos Lopes de Azevedo para a categoria/carreira de Assistente Técnico — Topógrafo, com a remuneração base de €1.084,78, correspondente à posição remuneratória situada entre 07 e 08 da mesma categoria e ao nível remuneratória situado entre 12 e 13.

Mais se torna público que, em cumprimento do disposto na alínea a) do n.º 1 e do n.º 2 do artigo 37.º da Lei n.º 12-A/2008, de 27 de Fevereiro, foi celebrado no dia 23 de Dezembro de 2010 contrato de trabalho em funções públicas por tempo indeterminado com o seguinte candidato aprovado em concurso externo de ingresso para técnico de informática-adjunto, nível 1 (carreiras não revistas), para constituição de relação jurídica de emprego público por tempo aberto por aviso publicado no *Diário da República*, 2.ª série, n.º 115, de 16 de Junho de 2010:

Valter Alexandre Barreira Ferreira para a carreira de Informática — Técnico de Informática (Estagiário), com a remuneração base de €641,93, correspondente ao índice 187 da respectiva tabela salarial, durante o período de estágio, sendo que, após aprovação no estágio a

remuneração base será de €710,59, correspondente ao índice 207 da respectiva tabela salarial (Técnico de Informática-Adjunto).

3 de Janeiro de 2011. — O Presidente da Câmara, *Francisco Baptista Tavares*.

304158981

## MUNICÍPIO DE VIANA DO CASTELO

Aviso n.º 1587/2011

## Abertura de Procedimento Concursal Comum para contratação em regime de contrato de trabalho em funções públicas por tempo indeterminado

1 — Faz-se público que, de acordo com o despacho da Sr.ª Vereadora Ana Margarida Rodrigues Ferreira da Silva de 6 de Outubro de 2010, no uso da competência delegada na área de Recursos Humanos, pelo Sr. Presidente da Câmara, proferida por Despacho PR n.º 3-A/2009, datado de 26 de Outubro de 2009, nos termos do disposto no artigo 50.º da Lei n.º 12-A/2008, de 27 de Fevereiro, e da alínea a) do artigo 3.º e do artigo 19.º da Portaria n.º 83-A/2009, de 22 de Janeiro, despacho esse precedido de deliberação Camarária de 4 de Outubro de 2010, que autorizou o recrutamento excepcional de trabalhadores nos termos e para os efeitos do artigo 10.º da Lei n.º 12-A/2010, 30 de Junho, se encontra aberto, pelo prazo de dez dias úteis, a contar da data de publicação do presente aviso no *Diário da República*, procedimento concursal comum, para contratação em regime de contrato de trabalho em funções públicas por tempo indeterminado, com vista ao preenchimento dos postos de trabalho correspondentes à carreira e categoria de:

1.1 — Assistente Operacional (Área de Cozinha) — 5 postos de trabalho.

2 — Validade do procedimento concursal: o procedimento é válido para os postos de trabalho indicados e para os efeitos previstos no n.º 2 do artigo 40.º da Portaria n.º 83-A/2009, de 22 de Janeiro.

3 — Requisitos de admissão ao procedimento concursal: Podem candidatar-se indivíduos detentores de relação jurídica de emprego público por tempo indeterminado, incluindo pessoal em sistema de mobilidade especial (SME), que não se encontrem na situação prevista no ponto 4, que cumulativamente até ao termo do prazo fixado para apresentação das candidaturas satisfaçam os requisitos gerais e especiais, estipulados respectivamente no artigo 8.º e alínea b) do n.º 1 do artigo 44.º, da lei n.º 12-A/2008, de 27 de Fevereiro, a seguir referidos:

3.1 — Requisitos gerais:

- a) Nacionalidade portuguesa, quando não dispensada pela Constituição, convenção internacional ou lei especial;
- b) 18 anos de idade completos;
- c) Não inibição do exercício de funções públicas ou não interdição para o exercício daquelas que se propõe desempenhar;
- d) Robustez física e perfil psíquico indispensáveis ao exercício das funções;
- e) Cumprimento das leis de vacinação obrigatória.

3.2 — Requisitos especiais:

Escolaridade obrigatória, carteira profissional ou experiência profissional comprovada de 2 anos, conforme caracterização no mapa de pessoal da Câmara Municipal de Viana do Castelo, sem possibilidade de substituição do nível habilitacional por formação ou experiência profissional.

4 — Não podem ser admitidos candidatos cumulativamente integrados na carreira, titulares da categoria e que executem a actividade caracterizadora do posto de trabalho para cuja ocupação se publicita o procedimento, e que não se encontrando em mobilidade geral, exerçam funções no próprio órgão ou serviço.

4.1 — O caso de impossibilidade de ocupação do posto de trabalho por aplicação do disposto no n.º 4 do artigo 6.º da Lei n.º 12-A/2008, de 27 de Fevereiro (LVCR), podem ser recrutados trabalhadores com relação jurídica de emprego público por tempo determinado ou sem relação jurídica de emprego público previamente estabelecida.

5 — Conteúdo funcional do posto de trabalho — O descrito no anexo da Lei n.º 12-A/2008, de 27 de Fevereiro e conforme a caracterização específica constante do mapa de pessoal do Município de Viana do Castelo, onde desenvolve funções, de Confeccionar refeições, doces e pasteleria; prepara e garante pratos e travessas; elabora ementas de refeições; efectua trabalhos de escolha, pesagem e preparação de géneros para confeccionar; orienta e colabora nos trabalhos de limpeza e arrumo das loiças, utensílios e equipamento de cozinha; orienta e, eventualmente, colabora na limpeza de cozinha e zonas anexas.

6 — As candidaturas devem ser formalizadas em impresso próprio de utilização obrigatória, modelo n.º 232/00, disponível através do site [www.cm-viana-castelo.pt/balcão](http://www.cm-viana-castelo.pt/balcão) online/recrutamento de pessoal/formulários de candidatura, ou a fornecer pela Secção de Administração de Pessoal da Câmara Municipal de Viana do Castelo, e ser entregue presencialmente na referida Secção, sita no Passeio das Mordomas da Romaria, 4904-877 Viana do Castelo; ou por correio registado com aviso de recepção, até o termo do prazo indicado.

Não serão aceites candidaturas enviadas por correio electrónico.

O requerimento de admissão deve ser acompanhado, sob pena de exclusão, de:

- a) Documento comprovativo das habilitações literárias, mediante fotocópia simples e legível do certificado autêntico ou autenticado, donde conste a média final do curso;
- b) Fotocópia do bilhete de identidade válido ou do cartão de cidadão;
- c) Fotocópia do documento comprovativo da relação jurídica de emprego público bem como das funções efectivamente exercidas;
- d) *Curriculum vitae* detalhado, actualizado e datado, devidamente assinado, donde conste designadamente as acções de formação, congressos ou afins, estágios e experiência profissional, devidamente comprovados por fotocópias simples e legíveis de documentos autênticos ou autenticados, sob pena dos mesmos não serem considerados.

7 — Métodos de Selecção aplicáveis:

7.1 — A) Candidatos em sistema de mobilidade especial que por último exerceram funções idênticas às publicitadas, e candidatos com relação jurídica de emprego público por tempo indeterminado a exercerem funções idênticas às publicitadas:

- 1 — Avaliação Curricular (AC)
- 2 — Entrevista de Avaliação de Competências (EAC)
- 3 — Entrevista Profissional de selecção (EPS)

7.1.1 — B) Candidatos em sistema de mobilidade especial que por último exerceram funções diferentes das publicitadas e candidatos com relação jurídica de emprego público por tempo indeterminado a exercerem funções diferentes das publicitadas, candidatos com relação jurídica

de emprego público por tempo determinado ou determinável ou sem relação jurídica de emprego público previamente estabelecida.

- 4 — Prova de conhecimentos (PC)
- 5 — Avaliação Psicológica (AP)
- 6 — Entrevista Profissional de selecção (EPS)

Os candidatos referidos em A) poderão, em substituição dos métodos 1 e 2, optar pela realização dos métodos 4 e 5.

Por cada método de selecção serão utilizados os seguintes critérios de apreciação e ponderação dos factores de avaliação:

7.1.1.1 — Avaliação Curricular (AC):

- Factores de Avaliação
- Habilitações Académicas (HA)
  - Formação Profissional (FP)
  - Experiência Profissional (EP)
  - Avaliação de Desempenho (AD)

Critérios de apreciação e ponderação dos factores de avaliação:

(Para quem é titular da categoria e que não exerça o direito de opção a que se refere o n.º 2 do artigo 53.º da LVCR):

7.1.1.2 — Avaliação Curricular

Este método será valorado na escala de 0 a 20 valores seguindo a aplicação da fórmula e o seguinte critério, se o trabalhador já desempenhou estas funções:

$$AC = (HAB + 2FP + 2EP + AD)/(6)$$

sendo:

HAB = Habilitação Académica: onde se pondera a titularidade de grau académico ou nível de qualificação certificado pelas entidades competentes;

Os candidatos deverão ser detentores de nível habilitacional de grau de complexidade funcional 1 (Escolaridade obrigatória de acordo com a idade do candidato, 2 anos de experiência profissional comprovada na área de cozinha ou carteira profissional).

Habilitações académicas de grau exigido à candidatura — 10 valores;

Habilitações académicas de grau superior ao exigido para a candidatura — 15 valores

FP = Formação Profissional: considerando-se as áreas de formação e aperfeiçoamento profissional relacionadas com as exigências e as competências necessárias ao exercício da função, cujos certificados sejam emitidos por entidades acreditadas:

Sem acções de formação — 0 valores;

Acções de formação com duração ≤ a 12 horas — 1 valor/ cada acção

Acções de formação com duração > a 12 horas e < 35 horas — 2 valor/ cada acção;

Acções de formação com duração ≥ a 35 horas e < 100 horas — 3 valores/ cada acção;

Cada dia de formação corresponde a 7 horas excepto se existir valor diferente no certificado.

EP = Experiência Profissional: considerando e ponderando a execução de actividades inerentes ao posto de trabalho e ao grau de complexidade das mesmas;

Sem experiência — 0 valores;

Inferior a um ano — 1 valores;

Igual ou superior a 1 ano e inferior a 3 anos — 5 valores;

Igual ou superior a 3 anos e inferior a 5 anos — 8 valores;

Igual ou superior a 5 anos e inferior a 10 anos — 10 valores;

Igual ou superior a 10 anos e inferior a 15 anos — 15 valores

Igual ou superior a 15 anos — 20 valores;

Só será contabilizado como tempo de experiência profissional que se encontre devidamente comprovado.

AD = Avaliação de Desempenho: em que se pondera a avaliação relativa ao último período, não superior a três anos, em que o candidato cumpriu ou executou atribuição, competência ou actividade idênticas às do posto de trabalho a ocupar;

a) Lei n.º 10/2004, de 22 de Março e Decreto Regulamentar n.º 19-A/2004, de 14 de Maio

Desempenho Insuficiente — 4 valores

Desempenho de Necessita Desenvolvimento — 8 valores

Desempenho Bom — 12 valores

Desempenho Muito Bom — 16 valores

Desempenho Excelente — 20 valores

b) Lei n.º 66-B/2007, de 28 de Dezembro

Desempenho Inadequado — 5 valores

Desempenho Adequado — 12 valores

Desempenho Relevante — 15 valores

Desempenho Excelente — 20 valores.

Os candidatos que obtenham uma valoração inferior a 9,5 valores, no método de selecção acima referido (Avaliação Curricular), consideram-se excluídos do procedimento, não lhes sendo aplicado o método seguinte.

7.1.2) Entrevista de Avaliação de competências, que visa avaliar, numa relação interpessoal, informações sobre comportamentos profissionais directamente relacionados com as competências consideradas essenciais para o exercício da função.

O método permitirá uma análise estruturada da experiência, qualificações e motivações profissionais, através de descrições comportamentais ocorridas em situações reais e vivenciadas pelo candidato.

A preparação e aplicação do método serão efectuadas por técnicos credenciados, de gestão de recursos humanos ou com formação adequada para o efeito.

Para esse efeito será elaborado um guião de entrevista composto por um conjunto de questões directamente relacionadas com o perfil de competências previamente definido, associado a uma grelha de avaliação individual, que traduz a presença ou ausência dos comportamentos em análise, avaliado segundo os níveis classificativos de Elevado, Bom, Suficiente, Reduzido e Insuficiente, aos quais correspondem respectivamente, as classificações de 20, 16, 12, 8 e 4 valores.

7.1.3) A Entrevista Profissional de Selecção visa avaliar de forma objectiva e sistemática, a experiência profissional e aspectos comportamentais evidenciados durante a interacção estabelecida entre entrevistador e entrevistado, nomeadamente os relacionados com a capacidade de comunicação e de relacionamento interpessoal.

Os critérios da Entrevista Profissional de Selecção (EPS) estarão disponíveis na página electrónica desta Câmara Municipal ([www.cm-viana-castelo.pt](http://www.cm-viana-castelo.pt)).

Classificação da entrevista profissional de selecção: A classificação da entrevista profissional será obtida pela média aritmética simples das classificações dos critérios de avaliação.

A entrevista profissional de selecção é avaliada nos termos conjugados do n.º 6 e n.º 7 do artigo 18.º da Lei n.º 12-A/2008, de 22 de Janeiro; por votação nominal e por maioria, sendo o resultado final obtido através da média aritmética simples das classificações dos parâmetros a avaliar, traduzido na escala de 20, 16, 12, 8 e 4 valores.

Candidatos em sistema de mobilidade especial que por último exerceram funções diferentes das publicitadas e candidatos com relação jurídica de emprego público por tempo indeterminado a exercerem funções diferentes das publicitadas, candidatos com relação jurídica de emprego público por tempo determinado ou determinável ou sem relação jurídica de emprego público previamente estabelecida.

Métodos de selecção: os métodos de selecção são os previstos no artigo 53.º da Lei n.º 12-A/2008, de 27/02 e artigo 7.º da Portaria n.º 83-A/2009.

Prova Escrita de Conhecimentos (PEC) — método obrigatório

Avaliação Psicológica (AP) — método obrigatório

Entrevista Profissional de Selecção (EPS) — método facultativo

8 — Prova de conhecimentos (PC): Com uma ponderação de 40 %, visa avaliar os conhecimentos académicos e ou profissionais e as competências técnicas dos candidatos, necessários ao exercício das funções:

A prova de conhecimentos gerais e específicos, de realização individual, numa única fase, será de natureza teórica e sob a forma escrita, com a duração máxima 90 minutos, visando avaliar o nível de conhecimentos académicos e profissionais, bem como as competências técnicas dos candidatos, sobre matérias constantes do respectivo programa do concurso, sendo a sua classificação expressa na escala de 0 a 20 valores, considerando-se a valoração até às centésimas. É eliminatória para os candidatos que obtenham classificação inferior a 9,5 valores.

1 — Estatuto Disciplinar dos Trabalhadores que Exercem Funções Públicas (Lei n.º 58/2008, de 9 de Setembro);

2 — Regime do Contrato de Trabalho em Funções Públicas (Lei n.º 59/2008, de 11 de Setembro);

3 — Conteúdo Funcional;

4 — Manual de Boas Práticas: Cantinas (Documento a disponibilizar pela Câmara Municipal de Viana do Castelo).

9 — Avaliação psicológica:

A avaliação psicológica, com uma ponderação de 30 %, visa avaliar, através de técnicas de natureza psicológica, aptidões, características de personalidade e competências comportamentais dos candidatos e estabelecer um prognóstico de adaptação às exigências do posto de trabalho a ocupar, tendo como referência o perfil de competências previamente definido.

A preparação e a aplicação do método serão efectuadas por entidade especializada pública, que remeterá os resultados aos membros do Júri.

A avaliação psicológica é valorada em cada fase intermédia através das menções classificativas de apto e não apto; na última fase do método, para os candidatos que o tenham completado, através dos níveis classificativos de Elevado, Bom, Suficiente, Reduzido e Insuficiente, aos quais correspondem respectivamente, as classificações de 20, 16, 12, 8 e 4.

10 — A Entrevista Profissional de Selecção, com uma ponderação de 30 % e duração máxima de 20 minutos, visa avaliar, de forma objectiva e sistemática, a experiência profissional e aspectos comportamentais evidenciados durante a interacção estabelecida entre o entrevistador e o entrevistado, nomeadamente os relacionados com a capacidade de comunicação e de relacionamento interpessoal, sendo que a classificação a atribuir a cada parâmetro de avaliação resulta de votação nominal e por maioria, sendo o resultado final obtido através da média aritmética simples das classificações dos parâmetros a avaliar. Os critérios da Entrevista Profissional de Selecção são os anteriormente descritos.

11 — Classificação final:

A ordenação final dos candidatos que completem o procedimento resultará da média aritmética ponderada das classificações quantitativas dos métodos de selecção, que será expressa na escala de 0 a 20 valores e será efectuada através das seguintes fórmulas:

| Tipologia de candidatos                        | Fórmula a aplicar                          |
|--|--|
| Candidatos nas situações descritas em A) ..... | $CF = (0,40*AC) + (0,30*EAC) + (0,30*EPS)$ |
| Candidatos nas situações descritas em B) ..... | $CF = (0,40*PC) + (0,30*AP) + (0,30*EPS)$  |

Sendo:

CF = Classificação Final;

AC = Avaliação Curricular;

EAC = Entrevista Avaliação de Competências;

EPS = Entrevista Profissional de Selecção

Ou

CF = Classificação Final

PC = Prova de Conhecimentos

AP = Avaliação Psicológica

EPS = Entrevista Profissional de Selecção

Os candidatos que obtenham uma valoração inferior a 9,50 valores em qualquer dos métodos de selecção consideram-se excluídos da valoração final.

Com os resultados da classificação final dos candidatos obtidos pela aplicação das fórmulas anteriores, será elaborada uma lista única com a ordenação final de todos os candidatos.

Será respeitada a ordem de recrutamento prevista na alínea d) do n.º 1 do artigo 54.º, da Lei n.º 12-A/2008, de 27 de Fevereiro.

Crítérios de desempate: Mantendo-se o empate após aplicação da formulação legal, promover-se-á o desempate pela melhor nota obtida no primeiro método de selecção; subsistindo o empate, pela melhor nota obtida no terceiro método de selecção; mantendo-se ainda o empate, promove-se o desempate pela melhor nota obtida no segundo método de selecção.

Atenta a urgência do presente recrutamento, o procedimento poderá decorrer através da utilização faseada dos métodos de selecção, conforme previsto no artigo 8.º da Portaria n.º 83-A/2009, de 22 de Janeiro. Nestes termos, proceder-se-á:

I) À aplicação, num primeiro momento, à totalidade dos candidatos, apenas do primeiro método eliminatório;

II) À aplicação do segundo método e dos métodos seguintes apenas a parte dos candidatos aprovados no método imediatamente anterior, a convocar por tranches sucessivas de 20 candidatos, por ordem decrescente de classificação, respeitando a prioridade legal da sua situação jurídico-funcional, até à satisfação das necessidades que dera origem à publicitação do procedimento concursal.

12 — Constituição do júri:

Presidente: Dr. Isaías de Carvalho Alves, Director de Departamento de Educação e Qualidade de Vida;

Vogais efectivos: Chefe de divisão de Educação, Prof. José Sérgio Rocha Santos Pereira; e Pedro Henrique Pereira Rodrigues da Cruz, Técnico Superior de Recursos Humanos; na qualidade de membros efectivos;

Vogais suplentes: Maria dos Anjos Miranda Leites, Coordenador Técnico, e Ana Maria Lima Sousa, assistente Operacional — Cozinheiro.

O 1.º vogal efectivo substituirá o Presidente nas suas faltas e impedimentos.

13 — Os parâmetros de avaliação e respectivas ponderações de cada um dos métodos de selecção, a grelha classificativa e o sistema de valoração final de cada método, constam de actas de reuniões dos júris dos procedimentos concursais, sendo as mesmas facultadas aos candidatos sempre que solicitado, por escrito.

14 — Em caso de igualdade de valoração, observadas as preferências legais previstas no ponto 24 os critérios de desempate a adoptar são os constantes do artigo 35.º da Portaria n.º 83-A/2009.

15 — A publicitação dos resultados obtidos em cada método de selecção é efectuada através de listas ordenadas alfabeticamente, disponibilizadas na página electrónica do Município de Viana do Castelo: [www.cm-viana-castelo.pt](http://www.cm-viana-castelo.pt).

16 — As listas unitárias de ordenação final, após homologação, serão publicadas na 2.ª série do *Diário da República*, afixadas na Câmara Municipal de Viana do Castelo e disponibilizadas na sua página electrónica.

17 — Os candidatos admitidos serão convocados para a realização dos métodos de selecção, por notificação, nos termos previstos no artigo 32.º da Portaria n.º 83-A/2009 e por uma das formas previstas no n.º 3 do artigo 30.º da mesma Portaria. A notificação indicará o dia, hora e local de realização dos métodos de selecção.

18 — Os candidatos excluídos serão, nos termos do n.º 1 do artigo 30.º da referida Portaria n.º 83-A/2009, de 22 de Janeiro, notificados para a realização de audiência dos interessados nos termos do Código de Procedimento Administrativo.

19 — As funções correspondentes aos postos de trabalho a prover serão desempenhadas na área do Município de Viana do Castelo, podendo, no entanto, serem executados trabalhos fora da área do Município, sempre que ocorram situações que assim o exijam.

20 — O posicionamento remuneratório do(a) candidato(a) a recrutar, será, numa das posições remuneratórias da categoria, nos termos do artigo 55.º da Lei n.º 12-A/2008, o que resultar de negociação com a Câmara Municipal de Viana do Castelo, logo após o termo do procedimento concursal.

21 — O posto de trabalho a prover destina-se ao serviço da Câmara Municipal de Viana do Castelo.

Fundamentação legal: As regras constantes da Lei n.º 12-A/2008, de 27 de Fevereiro e Portaria n.º 83-A/2009, de 22 de Janeiro.

22 — As falsas declarações serão punidas nos termos da lei.

23 — Em cumprimento da alínea *h*) do artigo 9.º da Constituição, a Administração Pública, enquanto entidade empregadora, promove activamente uma política de igualdade de oportunidade entre homens e mulheres no acesso ao emprego e na progressão profissional, providenciando escrupulosamente no sentido de evitar toda e qualquer forma de discriminação.

24 — Nos termos do n.º 4, do artigo 6.º e alínea *d*) do n.º 1, do artigo 54.º da Lei n.º 12-A/2008, de 27 de Fevereiro, o recrutamento inicia-se sempre de entre, por ordem decrescente da ordenação final dos candidatos, tendo preferência os colocados em Situação de Mobilidade Especial (SME) e posteriormente de entre os candidatos que detenham relação jurídica de emprego público por tempo indeterminado, nos termos dos n.º 4 do artigo 6.º da Lei n.º 12-A/2008, de 27 de Fevereiro.

25 — Nos termos do n.º 3 do artigo 3.º do Decreto-Lei n.º 29/2001, de 3 de Fevereiro, o(a) candidato(a) com deficiência tem preferência em igualdade de classificação, a qual prevalece sobre qualquer outra preferência legal.

Em conformidade com o artigo 6.º do mesmo diploma legal, os candidatos com deficiência devem declarar, no requerimento de admissão, o respectivo grau de incapacidade e tipo de deficiência devendo ainda mencionar todos os elementos necessários ao disposto no artigo 7.º do mesmo decreto-lei.

Nos termos do disposto no n.º 2 do artigo 4.º do referido diploma legal, competirá ao Júri verificar a capacidade de os candidatos com deficiência exercerem a função, de acordo com os descritivos funcionais constantes no presente aviso.

26 — É dispensada temporariamente consulta à Direcção-Geral da Administração e Emprego Público (DGAEP), entidade que transitariamente exerce as funções previstas para a constituição de reservas de recrutamento (ECCRC), por esta concluir na sua página electrónica oficial que “não tendo ainda, sido publicitado qualquer procedimento concursal para constituição de

Reservas de recrutamento, e até à sua publicitação, fica temporariamente dispensada a obrigatoriedade de consulta prévia”.

Paços do Concelho de Viana do Castelo, 22 de Dezembro de 2010. — O Presidente da Câmara, *José Maria Costa*.

340182632

## MUNICÍPIO DE VILA DO CONDE

### Despacho n.º 1367/2011

Para os devidos efeitos torna -se público a Reorganização dos Serviços Municipais, nos termos do estipulado no Decreto-Lei n.º 305/2009 de 23 de Outubro, aprovada pela Assembleia Municipal de Vila do Conde em 30 de Dezembro de 2010, sob proposta aprovada pela Câmara Municipal na sua reunião de 16 de Dezembro de 2010.

5 de Janeiro de 2011. — O Presidente da Câmara, *Mário de Almeida*, Eng.

#### ANEXO

### Regulamento de Organização dos Serviços Municipais

#### Preâmbulo

O Decreto-Lei n.º 305/2009, de 23 de Outubro estabeleceu um novo enquadramento jurídico da organização dos serviços das Autarquias Locais.

O artigo 19.º do Decreto-Lei n.º 305/2009 estabelece que os Municípios devem orientar-se pela revisão das suas estruturas organizacionais, em conformidade com este diploma, até 31 de Dezembro de 2010.

De acordo com o diploma atrás mencionado a organização, a estrutura e o funcionamento dos serviços da administração autárquica devem orientar-se pelos princípios da unidade e eficácia da acção, da aproximação dos serviços aos cidadãos, da desburocratização, da racionalização de meios e da eficiência na afectação de recursos públicos, da melhoria quantitativa e qualitativa do serviço prestado e da garantia de participação dos cidadãos, bem como pelos demais princípios constitucionais aplicáveis à actividade administrativa e acolhidos no Código do Procedimento Administrativo.

Determina o diploma em referência que compete à Assembleia Municipal, sob proposta da Câmara Municipal, a aprovação do modelo de estrutura orgânica e de estrutura nuclear, definindo as correspondentes unidades orgânicas nucleares, bem como o número máximo de unidades orgânicas flexíveis, subunidades orgânicas, equipas multidisciplinares e equipas de projecto.

O município de Vila do Conde tem como uma das suas prioridades estratégicas a modernização da administração municipal, consubstanciada na qualificação e maior eficácia dos serviços prestados junto dos cidadãos.

O objectivo do presente regulamento consiste na promoção de uma administração mais eficiente e modernizada, onde a racionalização dos recursos humanos disponíveis é efectiva, contribuindo para a melhoria das condições de exercício da missão e das atribuições do Município.

Nestes termos, suportando-se no modelo legal actualmente vigente, procede-se à elaboração da presente estrutura nuclear dos serviços municipais.

#### Artigo 1.º

##### Visão

O Município orienta a sua acção no sentido de promover e dinamizar o concelho a nível económico, social e ambiental, primando pela aplicação sustentável dos seus recursos.

#### Artigo 2.º

##### Missão

O Município tem como missão o desenvolvimento económico e social do Concelho de forma a proporcionar a melhoria das condições gerais de vida, de trabalho e de lazer dos seus habitantes.

#### Artigo 3.º

##### Objectivos gerais

No desempenho das suas atribuições, os serviços municipais pautam a sua actividade pelos seguintes valores:

*a*) Da administração aberta, permitindo a participação dos munícipes através do permanente conhecimento dos processos que lhes digam respeito e das formas de associação às decisões consentidas por lei;

*b*) Da eficácia, visando a melhor aplicação dos meios disponíveis para a prossecução do interesse público municipal;

*c*) Da coordenação dos serviços e racionalização dos circuitos administrativos, visando observar a necessária articulação entre as diferentes unidades orgânicas e tendo em vista dar célere e integral execução às deliberações e decisões dos órgãos municipais;